

Terre & Mer

An douar hag ar mor



Dossier Passage de témoin



Histoire(s) de Guidel // 2
Décès de Jean Dupoirier,
figure de la résistance



Vie Locale // 12
Forum Cap'alternance
envol vers l'emploi le 22 mars



Vie Locale // 13
Karaté, un vif succès
à Guidel à tous les âges



Culture // 14
Des collégiens à la base
d'une création à l'ESTRAN

Décès de Jean Dupoirier

Une grande figure de la Résistance vient de nous quitter

Né à Guidel, le 29 Juillet 1923 et fils d'un "poilu de 14-18" Jean Dupoirier a grandi dans une famille au sentiment patriotique très fort.

Juin - Juillet 1944 : réquisitionné par les Allemands pour travailler au dépôt de munitions de Kerméné, Jean Dupoirier est affecté à la préparation de bombes larguées sur le Sud de l'Angleterre. Avec quelques autres, il en sabote des détonateurs pour diminuer ou empêcher les explosions. Découvert par les Allemands, il s'enfuit dans la campagne avec 7 autres jeunes de Guidel (J. Horel, P. Kerblat, V. Penhouet...) pour rejoindre les FFI près de Pont-Scorff tandis que se formait la "Poche de Lorient". Il intègre alors le 7^{ème} Bataillon FFI et se retrouve sur le "Front de la Laita". Le 1^{er} Août 44, il rejoint la 94^{ème} Division d'Infanterie où il devient le chef de patrouille. Sa grande connaissance du terrain se révèle très précieuse pour diriger ces hommes dans la campagne guideloise.

Le 24 Août 1944, lors d'un accrochage important à Kerulo, il est atteint par un tir ennemi, mais réussit tout de même à reprendre sa place au combat et à abattre un soldat allemand. Il ne se laisse évacuer à l'hôpital de Quimperlé qu'une fois l'engagement terminé.

Son comportement exemplaire "sous le feu de l'ennemi" lui vaut alors de recevoir la "Medal of Military Merit" importante distinction américaine.

Jusqu'à la fin de la guerre, il reste actif près des forces alliées à qui il apporte, avec d'autres Guidelois (E. Le Heritte, J. Tottevin...) un concours important pour la libération de Lorient le 10 Mai 45, à la fin des combats de "La Poche".

Mars 1947 : Il est décoré de la Croix de Guerre avec étoile de vermeil, mais ne recevra cette distinction que 58 ans plus tard, le 11 Mai 2005, lors du 60^{ème} anniversaire de la libération de la "Poche de Lorient". Il est aussi titulaire de la Médaille Militaire.



11 Mai 2005
Remise à J. Dupoirier de la
Croix de Guerre par Marcel
Raoul, Président des
Anciens FFI du Morbihan.

Après avoir longtemps travaillé comme maçon à Guidel, Jean Dupoirier a pris une retraite bien méritée, chez lui à Park er Menhir puis à la MAPA. Conscient de l'importance du devoir de mémoire, il a souvent accompagné l'association Histoire et Patrimoine de Guidel lors d'interventions dans les écoles ou près du public.

Discret sur son passé, il a toujours cherché à informer chacun sur les risques de la guerre et les souffrances des populations civiles, sans oublier de parler de l'esprit de résistance qu'il a toujours conservé.

Il nous a quittés le 11 novembre 2016, en laissant à Guidel et au-delà, le souvenir d'un homme attachant, discret sur lui-même et attentif aux autres.

Remerciements pour leurs recherches à Jo Daniel et l'association Histoire et Patrimoine de Guidel.

La rubrique consacrée au Centenaire de la première guerre mondiale, a été volontairement interrompue, pour permettre la parution de cet hommage à Mr Dupoirier. Elle reprendra dès le prochain numéro de Terre et Mer.

À la découverte du breton : les noms d'animaux

par Serge Le Bozec / Ar-un-Dro e Gwidel

Poursuivons sur le thème des noms d'animaux, plus précisément sur les termes "chien" et "chat". Ils sont employés dans plusieurs expressions.

Ainsi "**kiez ar bed**", littéralement "la chienne du monde", désigne une vie de misère, comparable à la chienne de vie en français. Le chien montant la garde avait sa place réservée dans le pailler des cours de fermes, d'où son nom de "**ki-koloñveg**". "Koloñveg", prononcé aussi "koloeg" est le lieu où est entreposé la paille, qui se dit "koloñv" ou "kolo". L'autre terme plus connu est "plouz", mais l'expression "gwennholo" subsiste pour nommer le mois de septembre, le mois de la paille blanche.

Les chiens et les chats ne s'entendent pas mieux en français qu'en breton ! "**Boud evel ki ha kazh**" veut dire "être comme chien et chat", ce qui n'augure rien de bon.

Autant un chien est malvenu dans un jeu de quilles en français,

autant un chat l'est aussi en breton, mais dans une ... baratte, l'appareil à fabriquer le beurre. On dit "**ur c'hazh en ur ribot**", présence incongrue !

Le chien et le chat peuvent nommer des animaux marins. La roussette, espèce de requin de petite taille, est appelée indifféremment "**ki-mor**", chien de mer, ou "**kazh-mor**", chat de mer. Les espèces de grands requins sont des "**bleiz-mor**" ou "**morveiz**", des loups de mer, bien plus dangereux.

"**Sterenn ar c'hi**", l'étoile du chien, est le nom breton de Sirius, l'étoile la plus brillante dans le ciel, dans la constellation du Grand Chien. On ne peut pas la manquer lors des longues soirées d'hiver !

2 Histoire(s) de Guidel

4 Retour en images

5 État civil

6 Dossier
**Retour
sur le passé**

- Bilan / Prévisions
- D'une commune rurale à une commune périurbaine
- François Aubertin
- Jo Daniel

12 Vie locale

- Cap'Alternance
- Espace Info Habitat
- Permis Citoyen
- BAFA
- Collecte des encombrants
- Sports
- Nouveaux professionnels

14 Culture

- L'ESTRAN
- Médiathèque
- Conférences

15 Vie politique / Expression

16 Agenda

Mairie de Guidel

11, Place de Polignac 56520 Guidel
Mail : mairie@mairie-guidel.fr
Tél. 02 97 02 96 96 / Fax. 02 97 65 09 36
Accueil :
lundi au jeudi : 8h30-12h/13h30-17h30
vendredi : 8h30-12h / 13h30-17h
et samedi : 9h30-12h (État civil)
www.guidel.com

Urgences

- >> Pompiers : 18
- >> Samu : 15 (ou 112 depuis un mobile)
- >> Police : 17
- >> Gendarmerie : 02 97 32 61 17
- >> Médecin de garde : 02 97 68 42 42
- >> SOS Médecins : 36 24
- >> Pharmacie de garde : 32 37
- >> Centre antipoison : 02 99 59 22 22
- >> Hôpital : 02 97 64 90 00 (24h/24)
- >> Violence conjugale : 39 19
- >> Enfance maltraitée : 119
- >> Urgence gaz GrDF : 0 800 47 33 33
- >> EDF dépannage : 0 810 333 356
- >> Déchetterie : 02 97 65 30 01



Jo Daniel, maire de Guidel

**Continuer
à agir dans
l'intérêt
de tous**

Conseiller municipal de mars 1983 à mai 1995, puis Adjoint au Maire de 2008 à 2014 et premier Adjoint depuis mars 2014, j'ai agi pendant toutes ces années, dans le sens de l'intérêt général et dans le but de la modernisation et la mise en valeur de notre ville.

Sensibilisé aux diverses questions environnementales et très fortement convaincu du riche potentiel de Guidel dans ce domaine, j'ai très vite participé à diverses initiatives pour la valorisation de notre cadre de vie, le développement de chemins de randonnée (avril 1983, premier chantier d'ouverture du chemin de Guidel-Plages à Kerbrest et ensuite Kerhope), la lutte contre les décharges sauvages qui polluaient alors nos belles campagnes et les espaces boisés proches du bourg.

De même ai-je été largement engagé dans des activités associatives, à caractère culturel au sein du Festival des 7 Chapelles, devenu aujourd'hui le Festival Polignac, de l'association Histoire et Patrimoine de Guidel (HPG), de Guidel-Animation-Laita, du jumelage Guidel-Carrigaline...

Aujourd'hui, Maire de Guidel, nouvellement élu pour succéder à François Aubertin, je continuerai à agir dans ce même esprit, pour l'intérêt de tous, dans le sens du renforcement de l'attractivité de notre ville et de son rayonnement sur le Pays de Lorient et, plus largement, en Bretagne-Sud.

Je ne le ferai, évidemment pas seul, mais avec le concours des élus(es) du groupe "Ensemble vers Guidel 2020", majoritaire au sein de notre équipe municipale...



François Aubertin (maire 1995-2017)

**Fier
d'avoir
représenté
ma ville**

J'ai été votre maire depuis 1995 et fort de votre confiance, j'ai assumé ma mission avec toute l'énergie dont j'étais capable.

Mais au fil du temps, peut-être parce que le contexte réglementaire, législatif, financier est devenu plus difficile ; peut-être parce qu'on attend toujours davantage des élus locaux (plus de compétences, plus de dévouement, plus de temps à consacrer à des réunions de plus en plus nombreuses) ; peut-être parce que la responsabilité est de plus en plus lourde... ou peut-être tout simplement parce qu'il est légitime, après 22 ans, d'avoir envie d'autre chose, de lire, de voyager ou de poursuivre des projets personnels, j'ai décidé de passer la main.

On reconnaît généralement que la commune a beaucoup changé, et qu'elle est aujourd'hui une ville bien équipée de plus de 11 000 habitants, attractive, et où il fait bon vivre. Guidel se porte bien, de grands projets sont engagés, et je sais que Jo Daniel, qui me succède est compétent, et plein d'enthousiasme, et qu'il sera accompagné par la même excellente équipe d'élus qui me secondait.

J'ai été fier d'être votre maire durant ces années, de représenter la ville et d'avoir participé à sa promotion, notamment à l'Agglomération, au Département et à la Région (en espérant mieux peut-être) !

Je quitte donc la fonction par choix sans amertume ni regret, seulement avec le sentiment du devoir accompli, et la certitude que je peux être résolument optimiste pour l'avenir de notre belle commune.

Je vous remercie donc encore pour votre confiance tout au long de ces années.

Vive Guidel

Vive le Pays de Lorient

4 Retour en images



Conférence sur la prévention des risques de chute à la MAPA le 11 octobre



Remise des prix du concours des Maisons Fleuries le 20 octobre à L'ESTRAN



Le traditionnel repas des anciens à Kerprat le mercredi 9 novembre



Cérémonie du 11 novembre : remise de la croix du combattant à Pierrick Diverrès et Pierrick Forbin qui a reçu le titre de reconnaissance de la nation



Remise des colis de Noël aux résidents de la MAPA le 20 décembre



Le nombreux public lors de la dernière cérémonie des vœux de François Aubertin le 7 janvier



La banque alimentaire : les bénévoles du Collège et leurs enseignants sont reçus au CCAS



Pose de la première pierre des Terrasses de Kerbrest le 3 novembre



François Aubertin entouré du Conseil Municipal le 7 janvier



Inauguration des aménagements de Locmaria le 21 janvier



Remerciements aux bénévoles de l'organisation du Téléthon

Naissances

SEPTEMBRE 2016

- 02 : LEROY Diégo
- 06 : HEBERT Sasha
- 07 : GRANATA Gabriel
- 09 : CHANU Angèle
- 13 : LE PANNEREC Eléa
- 14 : LE SÉNÉCHAL Charline
- 18 : GRACH Gabriel
- 23 : JOUNAY Nora
- 29 : BOILEAU FAZILLAU Liz

OCTOBRE 2016

- 06 : GUENÉE Raphaël
- 13 : KERMORGANT JOURDREN Sasha
- 14 : HARROW Carel
- 15 : LE MAREC Capucine
- 18 : MARTIAS-PINEAU VALLADON Stanislas
- 25 : URVOY Gabriel
- 27 : GUÉDET Lyandre
- 28 : BOURDIER Yann

NOVEMBRE 2016

- 06 : GOLDIE Victoire
- 06 : TIMMERMAN Sacha
- 07 : MARTIN LE DORTZ Mathis
- 09 : DEVILLIERS Laureen
- 29 : FORGET James
- 30 : LE MORVAN Solenn

DÉCEMBRE 2016

- 10 : LANA LE TARNEC Maély
- 12 : COMOR CHEVALÉRIAS, Devon
- 20 : DESTHOMAS ROSSI Nina
- 20 : LE GUILLANTON Martin
- 23 : ABGRALL Axel
- 28 : BUSSON Roxane
- 31 : CARLON Eden

JANVIER 2017

- 14 : EMERY Liv
- 14 : COLLIN WISSOCQ Héloïse
- 19 : SAUVÈTRE Juliette
- 19 : SECRETANT Olivia
- 24 : BOZEC Léo
- 25 : EVEN Martin



Mariages

OCTOBRE 2016

- 01 : SÉNÉCHAL Christophe et BIENAIMÉE Marie

DÉCEMBRE 2016

- 17 : GUILLOU Charly et NYC Astrid
- 28 : RAUDE Gilles et SLAVINSKY Isabelle



Décès

SEPTEMBRE 2016

- 20 : LE GOFF Alice, 96 ans
- 22 : NIVAULT Jean-Bernard, 59 ans
- 25 : MAMERT Raoul, 92 ans
- 28 : POCHER Bruno, 58 ans
- 30 : LE QUINTREC Alain, 53 ans

OCTOBRE 2016

- 01 : SIMON Marc, 100 ans
- 04 : BESCOND Pierre, 80 ans
- 07 : PRIGENT Michel, 66 ans
- 09 : RICOUSSE Yvonne (née LUCAS), 89 ans
- 21 : BOUCARD Jean-Yves, 69 ans

NOVEMBRE 2016

- 03 : DUBOIS Gaël, 81 ans
- 09 : BIENVENU Jean, 72 ans
- 07 : LE ROMANSER Maurice, 81 ans
- 11 : DUPOIRIER Jean, 93 ans
- 14 : LE CLANCHE Joël, 59 ans
- 19 : FLOCHLAY Luc, 61 ans
- 20 : MARCHADOUR Gilles, 46 ans
- 25 : GRUAU Maryvonne (née LE STUNFF), 74 ans
- 30 : ROCHE Paul, 82 ans

DÉCEMBRE 2016

- 02 : LEBAUD Claude, 78 ans
- 11 : NOZAHIC Francine (née COURTET), 90 ans
- 14 : CECCALDI Catherine (née LE PAPE), 63 ans
- 15 : EZVAN Anne-Marie (née GOUHIR), 87 ans
- 27 : RAUDE Marie-Thérèse (née HARNOIS), 91 ans
- 30 : CAILLETEAU Yannick, 82 ans

JANVIER 2017

- 01 : HELLO louis, 82 ans
- 01 : LE POCREAU Claire (née PERONNE), 54 ans
- 09 : LOVATY Michel, 58 ans
- 10 : LEAUMENT Michel, 60 ans
- 13 : PULLON Pascal, 51 ans
- 18 : RIOU Solange, 68 ans
- 19 : LE BOULCH Marie (née LE FERRAND), 84 ans
- 31 : CANIVET Joseph, 70 ans



QUELQUES FAITS MARQUANTS DE 2016...

EXTRAITS DU DISCOURS DE VŒUX DE FR

En 2016 nous avons partagé, avec les Guidéolois qui le pouvaient, un moment pour dire ensemble notre incompréhension et aussi manifester notre sympathie et toute notre solidarité aux victimes des attentats et à leurs familles.

Nous avons accueilli au Home de Kergaher, 24 déplacés de la Jungle de Calais logés là par l'État. Aussi dignement reçus que possible par la population, ils restent dans l'attente d'un statut et d'un avenir, bien incertains à ce jour.

La construction est bien repartie après des années de relative dépression.

Nous avons par exemple posé la première pierre de plusieurs opérations de logement social (Kergroëz, Brizeux, Kernod).

Nous avons aussi inauguré de nombreuses opérations d'aménagement urbain :

- l'enfouissement des réseaux aériens et réfection des voiries à Locmaria
- le square de Pulheim qui a marqué l'achèvement de la restructuration de la place Le Montagner
- le giratoire de St Fiacre, financé par le Conseil Départemental.

Nous nous sommes cultivés et distracts

La riche programmation de L'ESTRAN a été une fois de plus remarquable et la fréquentation de la salle a été forte.

Le Festival Polignac nous a fait découvrir de mémorables têtes d'affiche (Anne Gastinel, Edgard Moreau, l'Orchestre de Chambre de Toulouse, I Muvrini...).

Le Festival "7 Chapelles en Arts" a connu le succès dans ses diverses activités.

Les feux d'artifice ont pu se dérouler malgré le contexte sécuritaire que nous connaissons tous.

Les manifestations associatives ont encore été cette année nombreuses et variées.

Nous avons également déploré l'inertie de l'Etat face à la violation des règles de stationnement dont certains groupes de "gens du voyage" semblent désormais coutumiers.

Et nous avons pu fêter ensemble la 3^{ème} Fleur accordée à la ville pour récompenser ses efforts de fleurissement qui font pendant à ceux réalisés par les particuliers.

Accueil & solidarité



Locmaria



3^e fleur



Logements locatifs

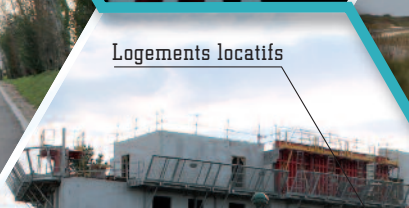

Place Le Montagner



Divertissement



QUE NOUS RÉSERVE 2017 ?

ANCOIS AUBERTIN LE 7 JANVIER 2017

Nous pourrons très bientôt emprunter la passerelle accessible aux Personnes à Mobilité Réduite, en cours de réalisation sur le perré rénové de Guidel-Plages.

L'aire de carénage qui permettra l'assainissement des eaux résiduaires sera réalisée par Lorient Agglomération, ce qui terminera l'aménagement du port avec la réorganisation des aires de stationnement.

Les vestiaires de Kergroëz seront reconstruits, (après leur destruction l'été 2015 par un incendie volontaire), et mis en service en fin d'année.

Le nouveau CIS (Centre d'Incendie et de Secours) sera mis à disposition des sapeurs-pompiers volontaires aux Cinq Chemins en fin d'année.

La première tranche des travaux d'aménagement de la rue Général de Gaulle sera lancée.

La construction à Prat-Foën de la nouvelle école maternelle démarrera à l'automne, en vue de sa mise en service pour la rentrée 2019.

L'extension de la station d'épuration de Kergroëz sera lancée par Lorient Agglomération pour faire face aux besoins créés par les constructions nouvelles et le développement industriel, ce qui permettra de raccorder la BAN de Lann Bihoué.

Et la construction, tant privée "qu'aidée", **ira bon train**, avec de nouveaux quartiers s'ouvrant en 2017 à l'urbanisation (Scubidan, ZAC de la Saudraye, Le Gouëric...). Si toutefois la validation du Plan Local d'Urbanisme (PLU) est bien confirmée par le Tribunal Administratif...

On se cultivera, on se divertira, encore...

On fera les efforts nécessaires pour conserver les **labels acquis** ; Pavillon Bleu, Ville de Surf, 3 Fleurs. En gardant l'espoir que le contexte sécuritaire permettra de maintenir au mieux toute cette **riche vie collective** qui est l'essence même et la fierté de notre ville.

Et on votera souvent !

Pour les élections présidentielles :

les **23 avril** et **7 mai**.

Pour les législatives : les **11** et **18 juin**.

Pavillon Bleu

Centre d'Incendie et de Secours

Vestiaires de Kergroëz

Élections



DE 1995, UNE COMMUNE RURALE...

1943

1983

1995

20

La commune de Guidel, sous l'impulsion de Louis Le Montagner (maire entre **1943** et **1983**), s'était bien relevée des destructions causées par la guerre et avait été projetée dans la modernité.

Bien sûr André Kérihuel (maire entre **1983** et **1995**) avait adapté les services communaux (comme l'école publique, le complexe sportif de Prat-Foën et la salle de Kerprat) et créé la zone d'activité de Pen Mané.

Toutefois en **1995**, un constat s'imposait à tous : la population de la commune s'était accrue de façon considérable, mais il n'avait pas été encore possible d'apporter à la population tous les équipements qu'elle attendait.

En même temps, en **1995**, la commune restait encore "semi-rurale", assez isolée et mal desservie. Ainsi, le 1^{er} janvier **1996** Guidel adhérait à l'intercommunalité pour bénéficier de meilleurs transports collectifs.

VVF

Renault
Véhicules
IndustrielsÉcole élémentaire
de Prat-Foën

Intercommunalité

Début
de l'industrialisation
aux Cinq cheminsLa coiffe
traditionnelle
Guideloise

Guidel aujourd'hui



... À 2017, UNE COMMUNE PÉRIURBAINE

01

2008

2014

2017

Petit à petit les différentes infrastructures attendues étaient mises en place : médiathèque, salle de spectacles, piscine, crèche. Le Centre Ville et les Cinq chemins faisaient l'objet de rénovations lourdes...

Les déplacements étaient facilités par la création de rues et de giratoires. Avec les partenaires de la ville (Région, Département, Agglomération) le port était agrandi, le littoral et Guidel-Plages aménagés.

Parallèlement le commerce et les activités trouvaient le soutien nécessaire pour se développer. **Cependant dans le même temps, l'environnement et la nature était protégés** avec la Réserve du Loc'h, un

réseau de chemins ouvert, de nombreuses plantations réalisées (action un enfant un arbre...), le fleurissement permettait d'atteindre le label "Trois Fleurs", et le littoral valorisé (ex : piste piétons-cycles).



FRANÇOIS AUBERTIN



RÉFLEXIONS SUR UNE EXPÉRIENCE DE 22 ANS

“Chaque réalisation exige, pour être menée à terme, de plus en plus de temps, chaque projet est devenu plus complexe et plus susceptible d’être contesté, en raison d’un maquis de lois difficiles à interpréter, notamment dans les

domaines de l’environnement et de l’urbanisme, qui rendent fragile toute autorisation.

La Loi Littoral. Elle est imprécise et gérée avec de plus en plus de raideur par l’Etat et les tribunaux, elle génère d’interminables contestations.

La Loi SRU. Elle exige désormais la densification de l’urbanisme et la réalisation de nombreux logements sociaux, sans prise en compte du contexte local.

Les Lois Grenelle. Elles sacralisent les zones humides, alourdissent les procédures, les renchérissent et les allongent.

La multiplication des normes et contraintes diverses oblige à multiplier les études environnementales ou les contrôles. Le Plan Local d’Urbanisme lui même est susceptible d’annulation, surtout pour des questions de forme qui semblent pourtant anodines.

On assiste à une “judiciarisation” de la société qui rend incertaine toute action. Saisir le juge est de plus en plus fréquent puisque perdre est presque indolore... La justice n’examine un recours que dans un délai de 2 à 4 ans...

Autant de retard préjudiciable à l’action et qui parfois conduit à abandonner un projet ou à accepter des transactions (parfois contraires à la morale) pour aboutir.

La nécessité de disposer de temps. Voilà pourquoi le contournement routier de la ville mis au point depuis 2002 est retardé (travaux, études archéologiques, défrichements commencent seulement cette année) ; voilà pourquoi le dossier du transfert de la galerie commerciale à Guidel-Plages est retardé depuis 5 ans et pourquoi on ne peut envisager son déplacement avant 2019 !

Ce contexte de pesanteur administrative allonge les délais de réalisation des projets. L’expérience prouve qu’un seul mandat ne peut suffire pour orienter durablement la vie d’une collectivité : **pas de grand projet possible sans disposer de temps pour le réaliser.** L’aménagement des quartiers sud, le Mail Léna, L’ESTRAN et la piscine ont pris 20 ans, autant que l’aménagement de la place Le Montagner. Si les personnes changent, du moins faut-il que les projets, eux, soient poursuivis.

Voilà pourquoi le changement exige de la continuité.

Et c’est le cas à Guidel, où l’équipe en place étudiera et réalisera les projets engagés depuis quelques années : construction de la nouvelle école maternelle, réalisation d’un centre associatif sur le site de l’école de Polignac dès qu’il sera libéré, réaménagement du cœur de ville avec la Zone d’Aménagement Concerté, transfert du stade en périphérie avec création du complexe sportif de Kergroise. Et nous l’avons dit, contournement de ville et transfert de la galerie commerciale qui seront bientôt des réalités. Jo Daniel parfaitement compétent et au courant des affaires de Ville prendra donc le relais avec une grande efficacité. Je lui souhaite la pleine réussite dans l’exercice de son mandat, ainsi qu’à l’équipe d’élu(e)s”.

Nouvelle École

Galerie Commerciale



JO DANIEL

UN CHANGEMENT DANS LA CONTINUITÉ 2017

Durant le Conseil Municipal du 22 février, Jo Daniel est élu Maire de Guidel (25 voix pour M. Daniel, 5 voix pour M. Hénault et 2 votes blancs)

"Suscitée par François Aubertin et validée par mes coéquipiers du groupe "Ensemble vers Guidel 2020", ma candidature comme Maire s'inscrit dans une volonté de continuité des actions que nous avons déjà engagées et de concrétisation des projets en cours d'élaboration ces derniers mois".

"Au-delà de nos activités habituelles, il faut donc bien savoir que les grands axes de notre politique communale vont tous être maintenus. On peut ainsi noter :

la limitation de nos dépenses et le maintien d'un mode de gestion rigoureux dans un contexte budgétaire particulièrement resserré ;

la poursuite d'un certain nombre de travaux déjà annoncés mais à concrétiser (aménagement des rues des Prêtres et du Général de Gaulle, reconstruction des vestiaires de Kergroise, nouveau centre d'incendie et de secours...);

la concrétisation de grands projets structurants menés avec divers partenaires, comme le port de plaisance et l'extension de la station d'épuration menés avec Lorient Agglomération, mais également la voie de contournement-Est portée par le département

la construction du futur groupe scolaire de Prat Foën ;
le soutien permanent aux activités associatives ;

les actions sportives ;

les grandes actions culturelles portées par L'ESTRAN, la Médiathèque Avalon ;

les Festivals culturels d'été : Polignac et 7 Chapelles en Art ;

les animations estivales à Guidel-Plages ;

le renforcement de notre attractivité à travers les labels de "Ville de surf", du Pavillon Bleu, de la reconnaissance "Ville Fleurie" ;

les liens de solidarité avec les jeunes, les plus anciens, les personnes démunies ;

la communication avec tous au travers du "Terre et Mer", de "guidel.com" et de nos divers supports d'information...

Bref, tout ce programme conçu et élaboré avec François Aubertin et l'ensemble de notre groupe se poursuivra dans le même esprit et la même volonté d'apporter à tous de bonnes conditions de vie à Guidel, ville à la double identité littorale et rurale, à l'environnement préservé et valorisé, à la notoriété et dynamisme de plus en plus forts".

Lors de ce Conseil, Mme Françoise Ballester a été élue 1^{er} adjoint, deux membres de la liste "Ensemble vers Guidel 2020" sont rentrés dans le Conseil et deux postes ont été créés.

M. Olivier Huguet et Mme Aline Boudios remplacent respectivement M. Dominique Capart et M. François Aubertin qui ont démissionné

Un poste d'Adjoint à l'urbanisme est confié à M. Georges Thiery, élu 9^e adjoint et une délégation à l'emploi et aux relations avec les entreprises est confiée à Mme Anne Marie Garangé





Cap'alternance

Un envol vers l'emploi

L'alternance, l'apprentissage et la formation continue représentent un réel levier pour l'emploi.



EMPLOI Depuis 13 ans à Guidel, le Point Information Jeunesse organisait son Forum de l'orientation et de la formation professionnelle (formation initiale et en alternance).

Aujourd'hui Quéven, Plœmeur et Guidel ont décidé de mutualiser leurs forces et leurs compétences afin de créer un

Forum innovant. La Chambre de Commerce et de l'Industrie s'engage au côté des organisateurs en mettant à disposition le hall de l'aéroport de Lorient Bretagne Sud. Le 22 mars, de nombreux organismes de formation et entreprises seront là pour informer, conseiller et proposer un job-meeting dont l'idée est de faire rencontrer l'offre et la demande avec un contact direct "jeunes-entreprises". Un conseil : munissez vous de plusieurs CV !

- Se rendre sur place : navette possible au départ de Guidel centre
- Infos : Point Info Jeunesse au CCAS, Espace Avalon - 02 97 65 34 05

Espace Info Habitat

Un guichet unique pour l'habitat

L'Espace Info Habitat (EIH) regroupe désormais sur un même lieu les services habitat et urbanisme de Lorient Agglomération, l'Agence locale de l'énergie (Aloen) et l'agence départementale d'informations sur le logement (Adil).



HABITAT Situé dans le quartier de l'Enclos du port à Lorient, ce guichet est une initiative de Lorient Agglomération, créée dans le but de garantir un service neutre et gratuit d'information, de conseil et d'accompagnement afin d'améliorer l'accès au logement pour tous. La volonté est de créer un espace unique rassemblant dans un même lieu 46 professionnels des services habitat et urbanisme de Lorient Agglomération, d'Aloen et de l'Adil pour répondre à toutes les questions des particuliers et des professionnels en matière d'habitat.

Les conseillers de l'EIH ont pour mission d'accueillir, d'informer et d'orienter le public et les partenaires à la recherche d'une information qu'elle soit d'ordre technique, juridique, financière, architecturale ou urbanistique mais aussi de proposer un accompagnement personnalisé neutre et objectif en fonction des thématiques rencontrées (rénovation énergétique, accession à la propriété, adaptation des logements, application du droit des sols, énergies renouvelables et éco matériaux, location...). Plus de 15000 personnes (accueil physique, téléphonique, web...) seront annuellement renseignées sur cet espace. Parallèlement, l'EIH participe à l'animation et fait vivre le Programme local de l'habitat (PLH) sur les 25 communes de l'agglomération.

- Contact : Esplanade du Péristyle, 6 rue de l'Aquillon à Lorient
Numéro vert : 0800 100 601
- Ouverture : lundi - vendredi de 8h30 à 12h et de 13h30 à 17h ou sur RDV
- Web : www.lorient-agglo.fr

Permis Citoyen



Depuis plus d'un an, le CCAS propose un "coup de pouce" (sous conditions d'accès) aux jeunes Guidelois en participant au financement de leur permis de conduire en contrepartie d'un engagement citoyen.

Onze jeunes se sont déjà engagés dans ces missions, pour certains, le permis est déjà en poche. Il est toujours possible de s'inscrire dans ce projet d'activité d'intérêt collectif d'une durée variant de 60 à 120h pour une aide de 600 à 1200 €. → Conditions d'accès : au PIJ.

Aide au BAFA



Le Brevet d'Aptitude aux Fonctions d'Animateur peut être un atout majeur pour mener à bien un projet professionnel et accéder à son autonomie.

C'est pourquoi le CCAS de Guidel lance une aide au BAFA et ainsi encourage l'engagement des jeunes. Cette initiative consiste en une aide financière, en contrepartie d'une mission citoyenne au sein de la collectivité. Pour vous porter candidat à ce dispositif, vous devez remplir un dossier. Les candidats retenus seront invités à signer une Charte d'engagement.

- Critères : être Guidelois depuis 2 ans, avoir entre 17 et 25 ans, avoir un quotient familial inférieur à 605 €, s'engager dans un projet bénévole d'intérêt collectif, avoir un projet d'insertion professionnelle dans lequel s'inscrit le BAFA et s'engager à suivre la formation au BAFA.



Contact : Dominique Renouf
Conseillère déléguée à l'Agenda 21
renouf.agenda21@mairie-guidel.fr



Contact : Jacques Grèvés
Adjoint aux Sports
greves.sport@mairie-guidel.fr

Encombrants

La collecte à domicile gérée par l'Agglomération

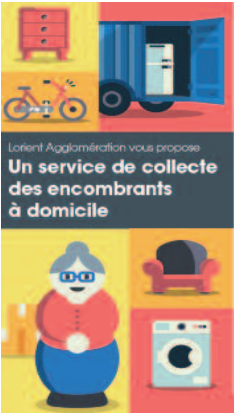

Lorient Agglomération a harmonisé le service de collecte des encombrants à domicile, confiée depuis le 2 janvier au gestionnaire du Comptoir du réemploi (recyclerie de Caudan).

TRI Ce nouveau service s'inscrit dans une démarche d'économie sociale et solidaire visant plusieurs objectifs : harmoniser le service de collecte à l'échelle du territoire ; favoriser l'emploi au niveau local en inscrivant cette collecte dans le champ de l'insertion professionnelle ; diminuer l'enfouissement des déchets et développer le réemploi : lorsque cela est possible, les encombrants collectés sont remis en état et revendus au Comptoir du réemploi à Caudan. Sinon, ils sont recyclés en matériaux.

L'apport volontaire en déchetterie restant à privilégier, le nouveau service de collecte des encombrants à domicile est soumis aux conditions suivantes : une collecte sur rendez-vous, avec présence du demandeur ; limitée à 3 m³ et aux objets suivants : meubles, gros électroménagers, vélos et matériels de sport, puériculture, avec une participation de 10 € par collecte. Les habitations doivent être accessibles, avec ascenseur pour les collectifs de plus de trois étages, et des voies d'accès dégagées.

- Infos / inscription : 02 97 44 54 25 ou sur lorient-agglo.fr
- FAQ : consignes de tri, demande de formulaire pour changer de bacs, jours de collecte dans votre rue consultez le site [Lorient-agglo.fr](http://lorient-agglo.fr) / "trier ses déchets"

Karaté

Un vif succès à Guidel

Créé en 1985, le Guidel Karaté Do Club compte aujourd'hui 120 licenciés, de toutes les générations et présente chaque année des compétiteurs aux épreuves nationales.



SPORT Ewen Marpeau champion de Bretagne en pupille, Sacha Marzin 3^e en benjamin et Enzo Nicolas 3^e en benjamin.

Le karaté à Guidel c'est de 4 ans à tant qu'on en a envie...

La section "baby karaté" reçoit 15 enfants de 4 à 6 ans pour une découverte de la discipline au travers d'un parcours pédagogique. Les enfants comprennent la technique et apprennent les règles tout en s'amusant. Puis ils rejoignent les "karaté kids" âgés de 6 à 9 ans. L'évolution y est plus importante, il s'agit d'acquérir les techniques du combat mais sans les coups portés.

Les enfants y canalisent leur énergie tout en apprenant la maîtrise des gestes avant d'intégrer la catégorie des 10-14 ans puis celle des adultes. Le karaté est aussi une activité de détente qui allie la concentration pour la maîtrise des gestes, la mémorisation des enchaînements au développement de la mobilité et de l'endurance.

Le karaté : une passion familiale

L'association compte 3 professeurs bénévoles, Jean Paul Le Galle, son épouse Martine qui anime le cours de body karaté (mélange de fitness et de karaté sur fond musical) depuis 5 ans et leur fils Pierre pour le baby karaté et le karaté compétition.

Club de compétiteurs

Le 29 janvier dernier, Guidel a accueilli à Prat Foën, plus de 1000 visiteurs et plus de 300 compétiteurs lors du championnat de Bretagne.

- Contact : www.guidelkarate.fr et guidelkarate@neuf.fr



MAÎTRISE D'OUVRAGE,
SUIVI DE CHANTIER

Stéphane Garangé

Après sept ans d'activité dans le bâtiment, Stéphane Garangé a créé son entreprise d'assistance à maîtrise d'ouvrage et suivi de chantier à Guidel en septembre dernier. Il est également métreur indépendant et s'adresse aux professionnels et aux particuliers.

Contact : Kerdeuzet le Bas
06 64 18 72 37
sgarange56@gmail.com



EXPERTISE
COMPTABLE

Confiance

Après 20 ans dans la profession, Christophe Le Gal diplômé en 2007 a créé son entreprise début 2015 et s'est installé en octobre 2016 dans le souhait de créer une structure à dimension humaine. Le cabinet d'expertise comptable s'adresse aux commerçants, aux artisans, aux professions libérales, aux créateurs/repreneurs d'entreprises de Quimper à Vannes.

Contact : 26, Pl. Le Montagner
06 03 68 14 32
christophelegalec@gmail.com



CENTRE D'AMINCISSEMENT
PAR LA DIGIPUNCTURE

Marie Doux

Formée à la digipuncture et à la médecine traditionnelle chinoise, Marie Doux propose d'éliminer les kilos superflus grâce à la digipuncture et au tuina minceur. Elle complète actuellement sa formation afin de proposer soins et conseils en nutrition chez les sportifs.

Contact : 7 rue Capitaine Quillien
06 52 68 56 82
mdoux.guidel@gmail.com
Ouverture : lundi, mardi, jeudi et vendredi sur rendez-vous.



L'ESTRAN

Des collégiens participent à un spectacle professionnel...

En adaptant le conte "Le Violon du Fou", Louise Lévêque choisit de questionner l'adolescence comme moment de passage, comme âge du choix et du destin. Elle s'est inspirée de la parole de collégiens guidelois et les fait participer au spectacle bientôt créé à L'ESTRAN.



THÉÂTRE "Le Violon du fou" est une adaptation du conte de l'auteure suédoise Selma Lagerlöf (1858-1940), Prix Nobel de littérature en 1909. C'est une histoire d'amour, de transformation et de folie. C'est aussi et surtout un texte sur l'adolescence. Comment sort-on de l'enfance pour devenir ce que l'on va être ou l'être que nous souhaitons devenir ? Quelles sont les épreuves qui font de nous l'être humain, à la bonne place dans le monde que nous habitons ? Et comment traverser ces épreuves ?

Les adolescents au cœur du spectacle...

Jeune auteure et metteuse en scène parisienne, Louise Lévêque a séjourné dans le collège St-Jean LaSalle (et à Pierre et Marie Curie à Hennebont) durant deux semaines pour rencontrer les adolescents : "Je leur ai proposé de noter toutes les questions que le monde leur pose : oralement et par écrit, formulées par les proches, amis, professeurs, par SMS, sur les réseaux sociaux, dans leurs lectures... Toutes ces phrases, avec leurs langages spécifiques, constituent un portrait de ces jeunes face au monde". Une quinzaine d'adolescents interviendra au cœur de la représentation, aux côtés des artistes professionnels.

Un spectacle théâtral et musical d'aujourd'hui, pour exprimer avec une force poétique les aspirations d'une génération interrogative.

SPECTACLE (Création) le 25 AVRIL à 20H (8 à 12 €, dès 12 ans).

Venez découvrir la pièce lors d'une lecture publique avec les comédiens et le musicien à la Médiathèque le samedi 8 avril à 17h (gratuit, nombre de places limité).



Infos :
02 97 02 97 40
et lestran.net



Brochure
de la saison
disponible



Neuvième
saison en ligne
sur lestran.net



Les coulisses
de la salle
sur Facebook !

Médiathèque

La gourmandise s'écoute, s'expose et se déguste

Tarte aux pommes, ours au miel, rap de fruits et chocolat sont les personnages vedettes de cette thématique bien alléchante.



voulait faire une tarte aux pommes" ravira les moins de 3 ans, suivie à 15h30 de "miam", marathon culinaire pour les plus de 4 ans. Dès le 13 mars, Dominique et Chantal Richard proposent une exposition interactive et ludique "Les pieds dans le plat" sur les aliments. Des visites animées sont prévues pour les classes, le multi-accueil et le RPAM. Puis différents ateliers sur le chocolat animés par Michelle Guillemme viendront compléter le menu le 18 mars à 10h et 14h (dès 8 ans) avant l'heure du conte "Gourmandise" le 28 mars à 17h.

RDV Inscrivez-vous vite aux spectacles de la Compagnie Blablaba et Tralala le 11 mars. À 10h, une rando à la ferme en comptines et chansons, "la poulette qui

Conférences

Un cycle à L'ESTRAN consacré aux artistes exposés en Bretagne

Docteure en Histoire de l'Art, Caroline Bouteiller-Laurens, présente les grands peintres exposés cette année en Bretagne dans l'objectif d'ouvrir au public les connaissances de l'histoire de l'Art.

ART "Mon crédo, nous dit Caroline, est que l'histoire de l'Art nous aide à comprendre les artistes, leur temps et la société dans laquelle ils ont évolué, mais aussi par confrontation, à comprendre l'époque dans laquelle nous vivons maintenant, nous, spectateurs et ainsi mettre le doigt sur les raisons qui font qu'une œuvre même ancienne, peut nous émouvoir".

23 mars : A.E. Bergman (expo à Kerguehennec, du 5 mars au 4 juin)

27 avril : Geneviève Asse (expo Cohue à Vannes)

18 mai : Pierre Tal-Coat (expo à Kerguehennec)

8 juin : Odilon Redon (expo Musée BA Quimper, du 20 mai au 11 septembre).



“GUIDEL AUTREMENT”

Au terme de 22 ans d'exercice en qualité de maire, François Aubertin a décidé d'arrêter prématurément à mi-mandat. Un ancien élu de la majorité a dit un jour: "Pour le maire, donner un avis différent du sien, c'est se placer clairement dans l'opposition". Dans un tel contexte, que l'on soit dans la majorité ou dans l'opposition, prétendre à un débat serein, conforme à un exercice démocratique a souvent été un vœu pieux. Il est même arrivé que le propos et le ton ne soient pas convenables.

L'urbanisme aura été son grand chantier de au point, d'ailleurs qu'il n'a pas consenti à déléguer cette responsabilité à un adjoint. C'est en engageant le dossier du PLU en 2003 qu'il s'investira pleinement et rencontrera des difficultés : opposition avec les urbanistes, actualisations de la réglementation et arbitrages contestés notamment par les services de l'Etat. Il faudra 10 ans pour clore l'instruction.

Sa gestion de l'urbanisme devait répondre à un objectif très prioritaire : augmenter considérablement la surface constructible sur la commune pour permettre l'arrivée de nombreux contribuables. Pour cela, il n'hésite pas à passer en profits et pertes le

respect des surfaces agricoles, la qualité de nos paysages et le respect de la biodiversité. La page est désormais tournée. Notre inquiétude est réelle quant à la capacité du successeur à gérer notre commune dans la sérénité, notamment au regard des dossiers importants qui ont été traités lors du dernier conseil municipal.

La baisse des dotations de l'Etat justifierait, selon l'équipe majoritaire, le report d'une année de la réalisation du nouveau groupe scolaire, la baisse des subventions aux associations (-20%) ou bien encore la forte diminution du budget du CCAS (- 90 000 euros) qui gère pourtant toute la politique familiale. Les baisses de dotations (-110 000 euros entre 2015 et 2016) sont largement compensées par des fonds spécifiques permettant la mise en œuvre d'investissements. Ainsi l'État octroiera pour le nouveau groupe scolaire 600 000 euros, 240 000 pour le nouveau centre de secours. L'Etat n'étrangle pas les communes, il leur demande juste de gérer mieux, de chasser les gaspillages et d'être innovantes !

Nous avons voté contre la création d'une nouvelle zone commerciale aux 5 chemins

pour y transférer le Super U. Les conséquences de ce transfert pour la population et les commerçants nous semblent très préjudiciables. Chacun peut apprécier la qualité du magasin actuel, son implantation est un réel atout et une locomotive pour le centre bourg. Une telle décision ne peut être prise qu'après analyse préalable de l'impact précis de ce transfert et d'une étude globale d'organisation des activités commerciales sur Guidel. En l'absence de ces éléments, il est dangereux de prendre une décision prématurée. Trop de communes en ont fait l'amère expérience...

Un nouveau maire sera désigné prochainement. Il devra être à la hauteur des enjeux. Nous continuerons à faire entendre notre voix car notre commune est à la croisée des chemins, les décisions qui sont prises aujourd'hui conditionneront le Guidel de demain.

**Robert Henault, Laure Detrez,
Maurice Le Teuff, Michelle David,
Pierre-Yves Le Grogne**

www.guidel-autrement.fr

Facebook : Guidel Autrement

“UNIS POUR GUIDEL”

Travaux au port de Guidel : suite...

Après une année d'utilisation des nouvelles installations du port, l'avis général est globalement positif. Nous aurons une vue plus objective à long terme par les commentaires des usagers. Toutefois nous mettrons l'accent sur quelques points particuliers qui seront soumis à la Sellor.

La tarification qui est actée définitivement accuse une augmentation entre 35 et 38%. Elle devrait être bientôt affichée. Nos démarches pour réduire cet abus manifeste sont restées lettre morte. Maigre consolation les tarifs 2017 ne seront pas augmentés. La mise en place d'une grue mobile n'est pas prévue dans un avenir proche. Elle avait pourtant son utilité dans un port fort de 200 emplacements. La longueur de 4 mètres des catways (appontements) est insuffisante pour des bateaux de taille moyenne. Elle pourrait s'avérer dangereuse car ne permettant pas de rejoindre l'arrière des bateaux en toute sécurité. L'aire de carénage prévue début 2017 répond à une forte demande. Quel en sera le coût global et pour quelle durée d'occupation maximum ?

L'aménagement du futur parking : quelles seront les personnes autorisées à stationner, et par quels moyens le contrôle pourrait-il s'effectuer ? La mise en place d'une barrière avec digicode serait une bonne mesure.

En conclusion, nous restons vigilants pour quelques points de détails qui trouveront une issue favorable, nous en sommes convaincus.

**Caroline Pecchia-Bouhourd,
Pierrick Le Dro.**

Vos réflexions et informations : nouvelelanpourguidel@gmail.com

“GUIDEL NOUVEL HORIZON”

Nouvelle année, nouvel horizon

Chères Guidéloises, Chers Guidélois,

La fin de l'année 2016 a été marquée par certains changements au sein des groupes qui composent le Conseil municipal de Guidel.

Consécutivement à mon départ de la majorité municipale fin 2015, nous avons constitué Pierrick Le Dro, Caroline Pécchia et moi-même le groupe "Unis pour Guidel", basé sur une orientation droite, centre et citoyenne. Même si l'entente demeure entre nous, nous avons fait le choix de reprendre chacun notre liberté de parole et de positionnement sur les sujets intéressants la vie de la commune.

Conseillère municipale n'appartenant pas à la majorité, je continuerai à m'investir dans la vie municipale, dans l'intérêt de tous les Guidélois.

Pour servir au mieux l'intérêt général des Guidéloises et Guidélois dans l'exercice de mon mandat, et être ainsi au plus proche de vous, je vous informe constituer une association dénommée "Guidel, nouvel horizon", qui se veut être aussi un club de réflexion sur tous les sujets intéressants la vie de la commune de Guidel.

Toute personne intéressée peut me contacter au 06 83 58 00 46 ou par mail à l'adresse suivante : virginie.rc56@gmail.com.

Bien à vous et Blead mat d'an holl !

Virginie Robin-Cornaud
élue municipale

Rendez-vous à Guidel

- JUSQU'AU SAMEDI 4
EXPO "Objectif peinture"
Médiathèque
- JUSQU'AU VENDREDI 10
Illusions numériques
"La chambre de Kristoffer, le labyrinthe cosmogonique"
L'ESTRAN
- JUSQU'AU DIMANCHE 12
EXPO "1944-1945, Guidel durant la Poche de Lorient"
De l'asso Histoire et patrimoine de Guidel (gratuite)
Résidence Espace & Vie
- VENDREDI 3
CONCERT "Ô my cordes !"
Fondation Polignac
20h30 // L'ESTRAN
- SAMEDI 4
STAGE de chant en breton
Animé par Gwenaëlle Helou
10h-12h // Ti An Holl
- STAGE de crêpes (perfectionnement)**
11h-14h // Villeneuve Ellé
- DIMANCHE 5
TROC & PUCES
La Guidéoloise Foot
9h // Kerprat
- MARDI 7
SPECTACLE "Kant"
Dans le cadre des "Illusions numériques"
voir en famille
20h // L'ESTRAN
- MERCREDI 8
Don du sang
14h30-19h // Kerprat
- VENDREDI 10
SALON MUSIQUES 1D Touch
Animé par Marc Mifune qui partagera les disques qui l'ont marqué et influencé
Proposé par MAPL
20h // Médiathèque
- SAMEDI 11
SPECTACLE "La poulette qui voulait faire une tarte aux pommes"
Compagnie Blablabla et Tralala
10h // Médiathèque
- SPECTACLE "Miam"**
Compagnie Blablabla et Tralala
15h30 // Médiathèque
- STAGE de chant en breton**
Animé par Gwenaëlle Helou
10h-12h // Ti An Holl
- MATCH D'IMPRO Impromvisation**
GIGN vs Les Free rouges Paris
20h45 // L'ESTRAN
- SAMEDI 11 OU DIMANCHE 12
BODYBOARD Coupe de Bretagne
Organisée avec la WSA
9h-18h // Plage du Loc'h
- DIMANCHE 12
TROC & PUCES Spécial enfants
9h-18h // Kerprat
- CONCERT-SPECTACLE Chant & musique de Bretagne**
Avec Sophie Le Honsec et les musiciens du Trio Kermabon
17h // Eglise de Guidel
- DIMANCHE 12
CINÉMA "Cadillac records"
Film en VOST (tout public)
17h // L'ESTRAN
- DU 13 MARS AU 1^{er} AVRIL
EXPO "Les pieds dans le plat"
Exposition interactive sur l'alimentation et la gourmandise
Médiathèque
- MERCREDI 15
FORUM Job d'été
Avec le PIJ de Guidel
12h // Palais des Congrès Lorient
- DU 16 AU 22
SEMAINE ALTERNATIVES AUX PESTICIDES
Opération broyage branchage dans les quartiers
Inscription en Mairie
- SAMEDI 18
Découverte de la biodiversité des étangs du Loc'h
Inscription en Mairie
- INITIATIVES OCÉANES nettoyage des plages**
Avec la WSA, Tiaré Guidéolois...
- PORTES OUVERTES Ecole Maternelle Polignac**
10h-12h // Rue F. des Pointes
- FOOT FESTIVAL U11**
La Guidéoloise Football
Stade de Kergroise
- ATELIER GOURMANDISE "Les mains dans le chocolat"**
10h et 14h // Médiathèque
- Qu'est-ce qu'on écoute ?**
Avec Jean-Michel Hallegouet
17h // L'ESTRAN
- SAMEDI 18
EXPO RÉTROSPECTIVE "40 ans de l'asso familles Rurales"
10h-16h // Villeneuve Ellé
- SAMEDI 18 OU DIMANCHE 19
SURF Championnat Morbihan Espoirs body, Longboard, SUP
Organisé avec la WSA
9h-18h // Plage du Loc'h
- DIMANCHE 19
Cérémonie commémorative
11h30 // Esplan. des combattants
- RANDONNÉE des Enfants de l'Espoir**
Avec Guidel Rando
11 km et circuit adapté de 5 km
13h30 // Villeneuve Ellé
- BADMINTON Tournoi interne**
Complexe sportif de Prat Foën
- MUSIQUE "Franck le Masle"**
17h // L'ESTRAN
- À PARTIR DU MARDI 21
EXPO "En regard..."
Valentine Magendie
L'ESTRAN
- MERCREDI 22
FORUM Cap 'Alternance
Envol vers l'emploi
13h30 // Aéroport Bretagne Sud
- VENDREDI 24
Fête de la Saint Patrick
Repas - Fest Noz Ceili
Animé par Air D'Eire, Ceili Breizh
Avec The Cross Keys
19h30 // Kerprat
- SAMEDI 25
STAGE Punch'n Fit (body karaté)
Animé par Sébastien Fayard, ancien membre de l'équipe de France
Complexe Sportif de Prat Foën
- PORTES OUVERTES Ecole élémentaire Prat Foën**
10h-12h // Prat Foën
- DIMANCHE 26
TROC & PUCES
Div Yezh Guidel
9h-17h // Kerprat
- MUSIQUE "De Venise aux Balkans"**
Quatuor Enhco
17h // L'ESTRAN
- MARDI 28
Heure du conte
17h // Médiathèque
- Club des lecteurs**
18h30 // Médiathèque
- VENDREDI 31
BRADERIE de printemps
Par le Secours Catholique
10h-17h30 // Salles paroissiales
- DOC EN AVANT PREMIÈRE Dernier Film de l'équipe Lost in the Swell "le paradis perdu"**
Partie en Afrique en vélo
20h // L'ESTRAN

- SAMEDI 1^{er}
Portes ouvertes
10h - 12h // Ecole N.D. Victoires
- MUSIQUE "Nes"**
20h30 // L'ESTRAN
- BRADERIE de printemps**
Par le Secours Catholique
10h-17h30 // Salles paroissiales
- SAMEDI 1^{er} ET DIMANCHE 2
19^e SALON "Vins et vigneron en fête"
Association Entre mer et vin
10h - 19h // Villeneuve Ellé
- MARDI 4
MUSIQUE "Orchestre symphonique de Bretagne"
Avec Omar Sosa et Guillaume Saint-James
20h30 // L'ESTRAN
- DU MARDI 4 AU SAMEDI 15
Vente de livres issus du fonds de la Médiathèque
Médiathèque
- VENDREDI 7
CONFÉRENCE "les îles bretonnes"
Avec Claude Derollepot
20h30 // Médiathèque
- Repas musical caritatif**
Avec la Dé-marche de Loane
Animé par Les Calfats et Melvonn
19h30 // Kerprat
- SAMEDI 8
RENCONTRE avec l'artiste Louise Lévêque
Dans le cadre du "théâtre musical" avec les scolaires
17h // Médiathèque
- DIMANCHE 9
LA LITTORALE 56
Départ du Fort Bloqué
- EXPO VENTE peinture "Foire aux croûtes"**
Par Objectifs Peinture
9h-18h // Kerprat
- MARDI 11
Heure du conte
Dès 3 ans - Entrée libre
17h // Médiathèque
- DU MARDI 11 AU SAMEDI 22
EXPO "créations des enfants"
Asso. Objectif peinture
Médiathèque
- MARDI 18
Heure du conte
17h // Médiathèque
- SAMEDI 22
Soirée polynésienne
Par l'asso. Tiaré Guidéolois
Villeneuve Ellé
- SAMEDI 22 ET DIMANCHE 23
9^e SALON "Zen et Bien être"
10h - 19h // Kerprat
- À PARTIR DU MARDI 25
EXPO "Vestiges maritimes de Bretagne à l'aquarelle"
De l'association Société des Aquarellistes de Bretagne
Médiathèque
- MARDI 25
THÉÂTRE MUSICAL "Le Violon du Fou"
14h (scolaires) // L'ESTRAN
20h (tout public) // L'ESTRAN
- À PARTIR DU JEUDI 27
EXPO "En regard"
Edward Perraud
L'ESTRAN
- VENDREDI 28
CONCERT "Nice Guitar Duet"
Fondation Polignac
20h30 // L'ESTRAN
- SAMEDI 29 & DIMANCHE 30
SURF Critérium régional des jeunes
Organisé avec la WSA
9h-18h // Plage du Loc'h
- DIMANCHE 30
BASKET Finale Jeunes D1 Comité
La Guidéoloise Basket
Complexe sportif de Prat Foën

LA RANDO SOLIDAIRE

LA LITTORALE 56 - 9 avril au départ du Fort-Bloqué

C'est parti pour les inscriptions !

L'Association en Famille contre le cancer en partenariat avec les villes de Guidel et Plœmeur organise la 5^e édition de cet événement familial, intergénérationnel, multisports, ouvert à tout public (homme, femme, enfant, sportif ou non et aux personnes en situation de handicap) qui nous rassemble sur la route côtière à chaque début de printemps.

Ce moment de partage contribue à la promotion de la prévention contre le cancer par la pratique d'une activité physique et est également destiné à collecter des dons.

Les bénéfices recueillis auprès des partenaires financiers, des participants et des donateurs sont reversés chaque année aux associations œuvrant au sein du CHBS / Hôpital du Scorff auprès des malades et de leurs familles.

INSCRIPTIONS

SUR LE BLOG :

lalittorale56.blogspot.fr
→ rubrique s'inscrire
ou agenda pour retrouver
tous les points d'inscription

DANS LES ÉTABLISSEMENTS SCOLAIRES

PERMANENCE DE L'ASSOCIATION

sur le marché : 12 et 26 mars
Mairie : mercredi 22 mars
et samedi 1^{er} avril
Crédit agricole, place de Polignac :
samedi 25 mars

